中報　汪兆銘題
第七百十一號
今日一大張　每份國幣一角五分
中華郵政登記認為新聞紙類
定報價目：一個月四元五角　三個月十三元　半年二十五元　全年四十八元　國外郵資另加
廣告刊費：每行十二字　每日刊費一元　用新五號字計算
社址：南京朱雀路一一〇號
電話：營業部二三六二一號　編輯部二三五四〇號　經理室二三〇九四號

萬隆四郊展開血戰
日軍突破外圍防綫迫近市區
泗水情勢亦危在旦夕

（西貢八日中央社電）自七日夜以來、荷印各地之廣播、全部已呈沉默狀態、玆綜合自荷印以外之爪哇方面戰況稱、一、七日上午萬隆北方之荷印防禦陣地、已為日軍擊潰、日軍勢如怒潮、向萬隆市猛攻、二、荷印軍司令因七日下午情勢極為嚴重、特發出軍布告稱、各兵員須努力奮鬥、（里斯本八日中央社電）荷印當局於日軍在爪哇島登陸後之翌日、即三月二日、將泗水重要設施、實施大規模破壞工作、據海通訊、昨日午後紐約廣播稱、爪哇重要海軍根據地泗水港務設施、經日軍進攻破壞頗重、

（瑞士京城八日中央社電）綜合此間所接戰爭消息、七日爪哇戰況如下：㈠日軍進擊泗水、愈告緊急、該港今已入日砲隊射程內、日機與大砲相繼轟擊、重創防衛泗水之荷印軍隊、㈡以攻佔萬隆為目的之日軍、作戰頗有進展、於展開熾烈之白刃戰後、突破外部防衛陣、前鋒已迫近萬隆郊外、㈢日軍六日佔領距爪哇南岸廿五公里之日惹要衝、爪哇島東西已被切斷、七日尚在荷印軍手中者、僅有萬隆東方三百公里之馬凱蒲、及泗水南方一百三十公里之梅朗二要衝、日軍佔領爪哇全島、今已成時間問題、（某基地八日中央社電）日軍在爪哇島西部及中部之夾攻、已使萬隆瀕於潰滅、此外東部戰況、亦益呈活躍、五日下午五時、日軍佔領哈巴脫、六日進抵泗水西方之霍豪漢、又由朱布南下之日軍、四日佔領甲龍本後、轉向東進、五日正午佔領瓊本、故爪哇島已被東西截為兩段、孤立之東部荷印軍之潰滅、亦近在眼前矣、（巴達維亞八日中央社電）日軍佔領巴達維亞後、原決定接收荷印政府各機關、今日下午二時、日軍當局邀請巴城市長尼霍哈爾、及參事福爾納門等、宣布荷印各機關、已由日軍接收、又巴城秩序陸續恢復、電車已照常行駛、惟巴城重油池、荷英美軍於退走時放火焚燒、至今仍黑煙冲天、

爪哇對外電訊斷絕

（瑞典京城八日中央社電）據路透社紐約電稱、美國與爪哇間之無線電、及其他通信聯絡、七日已斷絕、據西貢電、紐約倫敦與爪哇方面之電報聯絡、七日下午已告斷絕、美國與爪哇間之電訊聯絡、係於七日上午十一時五十分斷絕、在該聯絡杜絕之際、萬隆電報局向紐約電報局作悲觀之告別辭稱、「吾等與君之通訊、此後將不得已而停止、唯有待和平之日、始可再通」、（里斯本八日中央社電）據此間所收舊金山廣播稱、爪哇島與外界之交通、已於七日完全斷絕、萬隆電台之女播音員、于七日上午四時十五分、（中國時間下午九時另五分）、突然報告稱、「玆停止廣播、謹祝威廉密娜女皇萬歲」、聲殊悲切、自此時後、萬隆之廣播即告斷絕、

（維希七日中央社電）據哈瓦斯七日舊金山電、澳洲各電台、於七日廣播日機閃電式的轟炸爪哇之情形、略謂爪哇島及全部荷印之反軸心協約軍之飛機（停於地上者）、大部為日機炸燬、此為此次日軍大捷之主要原因、據澳洲從軍記者目擊、美國之所謂空中堡壘、於尚未升空之前、即為日機炸燬、日機之活躍、真正有如閃電、僅有巨大高射砲陣之彈幕、勉強能作抵抗、然結果亦悉數為日機破壞云、

德政界抨擊邱吉爾
指彼與羅斯福為戰爭造成者

（柏林八日中央社電）據海通訊、此間政界人士、對英機濫炸巴黎事件、咸認為邱吉爾應負本次大戰之責、此次戰爭、顯係邱氏與羅斯福一手造成、上次大戰責任邱氏亦不能辭、邱吉爾在上次大戰時、曾率領艦隊攻擊韃靼尼爾海峽、但未收效、今日又重上政治舞台、誠出人意料之外、（又電）「德意志外交政治通訊報」著稱、印度民族運動領袖波斯、在此重要時機、所發表之宣言、呼籲印度人民、參加反英戰爭、實為此次戰爭爆發後印度自由運動所發表最重要之宣言、蓋其要義、乃對英國作不妥協之宣戰也、一九三九年九月三日以前、英國多年來宣傳、曾屢欲使印度成為歐洲第二次戰爭之導火綫、蓄英國曾在印度印行報章、刊登反軸心國之文字、早已成為其宣傳武器、當中日事變與義阿戰爭發生後、英國即在印度、推動其根

德報認印人波斯宣言不啻對英宣戰

深蒂固之反法西斯宣傳、其作用乃欲印度人民加入英方、同與新秩序國家為敵、迫使印度軍隊至印度以外之英國戰場作戰、搜括印度貴族之財產、其情形正與上次大戰相同、但印度之民族運動者、今已認識英國之目的、不願再受英國之壓榨、既已有此覺悟、故印度今已產生反抗力量、要求內政上之改革、及自治領地位、印度志士、因拒絕與英國進一步合作、致有數千人被捕入獄、目前情形、似已成為僵局、但英國鑒於馬來之敗績、遂企圖與印度民族運動者接近、但結果並未能消弭英印間之緊張空氣、自新加坡陷落之後、印度問題、遂益成為英國新內閣當前之重要問題矣、少數英人如克里浦斯諸人、尚以為英國能在最後關頭、對印度略予讓步、仍能使印度入於英國懷抱中、目前修改印度憲法之聲、雖甚囂塵上、究其實際、仍屬對印度提供將來之諾言而已、波斯洞燭其奸、故其宣言、實不啻揭破英國之陰謀、必能燃起印度人民自由運動之火焰、而絕非世間任何暴力所能撲滅、

印度內部之反英高潮

念尚

由不合作運動轉為武力革命

各省閣員既已多數辭職，並被捕入獄，英人省長乃恢復往時治印之黑暗政治，儘量使用壓力，直接威脅人民，強取強奪，以達其備戰之目的，人民所受之凌虐，即東印度公司時代，亦無以過之。英人為對待國民會議派起見，乃採取種種方法，意圖打破印人之不合作運動，省內閣閣員既已辭職，省議會復遭解散，英人恐遭受獨斷獨行之譏，乃設立所謂「省政顧問會」，以顧問三人組織之，此三人之內，二人為英人，一人為印人，而此印人係從附合英人之黨派中選出，此人就職之後，遇事只有唯唯諾諾，毫無主張，結果印度各省之政治，仍為英人所獨裁，對政務任意而為，對人民則肆行欺壓。當時印人充任內閣總理及閣員之時，各大員俱受人民之擁戴，故執行政務，極端順利，而人民亦歡欣樂從，迨各省總理閣員多數辭職之後，英人省長直接執行政務，自無從獲得人民之歡心，英人為滿足其備戰之企圖，不得不出以強迫手段，人民不堪其欺凌，則遍地發生反抗行動，今日此地發生暴動，明日彼地演出流血慘案，於是邦貝，第加，阿瑪達巴德，路克諾等地，紛紛發生騷擾，英人為遮掩外間耳目計，乃稱此等紛擾俱為地方事件，係印人與印人之內訌云云，英人竟欲一手掩盡天下耳目，莫此為甚。印人的信念，認為英國的敵國，並非印度的敵國，並且除非經印度人民同意，任何人不得強迫印度宣戰，所以對於協助英國作戰一節，印人極端反對，而英人不顧一切，倒行逆施，迫使各省閣員辭職，並將省議會解散，濫捕無辜，強迫徵發，以致激起公憤，遍地發生暴動與流血慘禍，因此思想前進的青年領袖，對於甘地所領導的消極抵抗，漸表示不滿，認為非有武力的革命，不足以打倒英人之暴政，以完成印度的獨立。最近期間，國民會議派中已起分化作用，有在黨內組織小黨者，也有斷然與總黨分裂而另組新黨者；例如巴貝之蒙希氏，曾任省內閣之閣員，深受人民之擁護，業已另樹新幟，標榜武力抗英，甘地之聲明辭退領袖職務，其原因可以推想。此後印人之抗英方針，將走上武力革命之路線，僅有不合作運動，已不能滿足人民之願望。

目前兩大要求　印人防衛印度

印度愛國志士之最後目的，固在印度之完全獨立，不達目的不止，而其目前之要求，則有兩項：一為印度軍隊應歸印人指揮，只供防衛印度之用，不得替英國作戰，二為印度的國防應由印度人主持，不當由英人把持；英人對於此二大要求，恐懼達於極點，彼之私心，本在協助英國作戰，原不介意於印度之安危，所謂「印度國防」，不過一種藉題而已，今印人堅決要求自主，印人軍隊亦大受其影響，因此，英人乃將印度軍隊發往遠方，如非洲及荷印馬來等地，決不敢用以防衛印度邊界，其所慮者，即恐印軍叛變故也。關於印人之他項要求，則利用種種奸計，企圖延宕時間，並拆散印度人之團結，例如拉攏各王公貴族及大地主輩，使之頌揚英人在印之德政，更組織回教徒同盟，使與國民會議派相抗，使用各種離間與分化詭計，以破壞印人之反抗。然全印知識份子，無不痛恨英人狡詐，國家思想與革命精神，俱經普遍於全國，愛國志士，或密圖起事於內，或鼓吹革命于外，全國人民，俱摩拳擦掌，待時而動，任憑英人如何奸險，乃印度獨立革命之實力已成，一旦爆發，則無可抵禦，近者新加坡陷落，或將促使印度之武力革命，早成事實，亦未可知。英人再想勉強維持其在印度之統治，當為大勢所不許，為英人計，最好及早知難而退，俾印度實行獨立，以完成我亞洲的解放，庶可減少流血慘禍，惟不知英人能否如此耳。（下）

達爾文港中心街道史密士街

澳洲嚴防日軍登陸
加強北部海岸防禦延長兵役年限

（里斯本七日中央社電）據路透社新金山來電稱、澳洲政府當局、已預料日軍將於澳洲本土登陸、七日根據國防法、已撤除道路指標站名等一切標記、據墨爾鉢來電稱、澳洲政府以戰爭對澳洲之威脅、日趨增大、乃着手加強北部海岸之要塞設施、目下已將軍隊配置於各主要據點、並繼續輸送軍火、據康白拉來電稱、澳洲當局為圖強化澳洲本土之防衛計、決定延長兵役義務年限、

澳洲國會六日發表聲明稱、凡在六十歲以下之男子、均有服軍役之義務、據稱、英籍市民在澳洲居住六個月以上之男子、屬第四級者、即自卅五歲起至四十五歲之男子、及第五級即自四十五歲起至六十歲之男子、應在一週以內登記、屬於第一第二級及第三級之男子、業已登記完畢、惟第五級全部有登記必要者、實為澳洲有史以來所罕見之事、由此可窺知澳洲當局之狼狽情形、

（里斯本八日中央社電）據墨爾鉢來電稱、日航空部隊於七日、復猛襲新幾內亞島之摩勒斯比、猛炸各處軍事設施、予以重大損害、

美已派精銳軍隊赴澳增援

（里斯本八日中央社電）據海通訊、紐約國家廣播公司宣稱、美護航輪隊載飛機師及精銳軍隊至澳洲、該護航隊有軍艦保護、據墨爾鉢來電稱、澳洲政府當局七日公布、為與美國協議太平洋作戰計、近將派遣閣員赴美、消息靈通方面稱、外長埃維特或將被派往、

菲獨立領袖向民衆呼籲
犧牲一切貢獻祖國

（馬尼剌八日中央社電）被尊為菲島獨立運動之文的里加爾泰將軍、雖年已高邁、但仍竭盡所能、使其祖國作為大東亞共榮圈之一環而向前邁進、七日午後七時、該氏在馬尼剌廣播電台、以「告菲島民衆」為題、作熱烈之廣播、其大意略謂、「一九四一年十二月八日乃日本對所謂abcd陣綫諸國宣戰之紀念日、此實乃世界歷史大轉換之基點、同時亦為吾菲島新生之日、此乃刻骨銘心而不可遺忘者也、同胞們、吾等為東亞人、對東亞應有充分之認識、同胞們、應一致團結起來、為爭取自由與平等、只有犧牲一切、貢獻於新生祖國」、

日陸軍機隊猛襲巴唐
因曾獲美機到達消息

（菲島前線七日中央社電）日陸軍機接獲敵機在巴唐半島敵機場降陸消息、即於本日拂曉、急襲該機場、前後三次、轟炸機場附近敵機隱蔽地區、予以重創、

羅與巴西斷交
已通知巴駐羅京公使

（里斯本七日中央社電）據倫敦消息稱、羅馬尼亞政府、決定斷絕與巴西之外交關係、安德尼師古兼外長、六日已通告巴西駐布加勒斯特公使富列特知照、

匈總理抱恙
決暫停處理政事

（匈牙利京城八日中央社電）據海通訊、匈總理兼外長巴杜錫、因健康關係、遵醫囑暫停辦理政事

法內長畢旭抵阿爾及耳

（維希八日中央社電）據海通訊、法內政部長畢旭昨偕阿爾及耳總督加特爾、抵達阿爾及耳、內長將於該處講演、敘述北非視察經過、

日軍擊潰魯西渝軍

（濟南七日中央社電）於山東西部地區流竄之渝軍「第三十九集團軍」、孫良誠麾下三萬五千人、於五日被日軍將其根據地大陳樓覆滅、目下正在附近一帶搜索殘敵、日軍所獲戰果無算、渝軍戰死一四九四人、被俘四四四人、

蘇門答臘日軍佔領占碑油區
蘇島南部肅清工作完成

（東京八日中央社電）大本營下午五時十五分發表、「蘇門答臘日陸軍、於四日下午五時、佔領蘇門答臘中部要衝占碑、同時確保該地南方一帶之油田區、至五日已完竣蘇門答臘南部之肅清工作、」按占碑控哈力河兩岸之占碑油田區、在荷印各地中、產油最豐、戰前常川駐有步兵大隊、因有哈力河流貫其間、水路交通極便、與巨港之陸上交通、亦極頻繁、由歷史上言之、則為占碑王國之首都、在荷蘭侵入之後、仍與荷蘭官廳抗爭甚久之期間、

論評
嚴禁投機與物資配給

果庵

近日物價兔起鶻落，幾於匪夷所思。麵粉於十日之內，由每包四十元暴漲至八十元，米價亦蒸蒸日上，五洋生意，有一日千里之勢，肥皂，火柴，紙煙，形成賭博式之交易。當此新國民運動推行正厲，而大東亞戰爭告一段落之際，此種反常現象，未免給與一般人刺激過大，影響所及，殊非淺鮮。蓋查投機暴利，原屬不當利得，在法律上干犯禁例。物價如此騰踔，初非基於供需之關係，而全出於壟斷者之操縱把持。以麵粉論，人口未增，來源未減，何得驟為增漲如是，此無他，賣者囤而不售，購者反以為有利可圖，求之益堅，由心理之暗門，演為價格之變化，於是一日之間，低昂數起，所苦者唯普通用戶而已，此猶可說也，米麵關係民食，庚癸之呼，人所必有，若紙煙若肥皂，固非如食糧需要之殷切，然其價格變化，正不在小，吾人驅車過市，可見大量之存貨，到處堆集，若一詢以出售與否，必拒人於百里之外，不曰已有人定，即曰少量不賣，是日用之品已非所以供於日用，而專作此賭徒孤注之擲，論者每謂物資困難，若以余所見，深恐此言尚嫌膚淺。處此非常時期，原應人人吃苦，主席新國民運動，昭示詳矣，顧以上述情勢論，則民衆之苦已不堪言，彼大腹賈之方擇肥狂噬！試觀今日荒淫奢靡揮金如土者誰歟？公務員一月所入，不足償石之需，勞力者血汗報酬，難謀一室溫飽，而徜徉於五洋糧食之市場者，足不出戶，利潤什百，揆以情理，置之國法，誠未為過。知此輩以鄰為壑，以利為志，理念早昏，良心久泯，欲其自覺，何啻與虎謀皮？故吾人敢大聲急呼，冀當局速謀根絕之道也。欲根絕奸商，宜嚴之以法，固矣，然根本之策，尚不如實施公平之物資配給。或以為物資配給，將喪失購買自由，不知與其困於奸商，以吾人之脂膏，飫彼輩之食物，何如受國家之合理統制，使涓滴歸諸公有，利害大衆與共，夫物資配給，即使不便，亦人人共有之不便，且有百利而無一弊，非擁巨資者即可享特權，況行之得當。新國民運動，原主造成國民銖積寸累吃苦耐勞之習慣，試觀今日國人之頹靡放蕩，頗有不減平時者，以云非常，似非此輩所知，奢悖出者必悖入，浪費者原不計此區區。此在一二人，已足影響社會，矧今日尤而效者，接踵繁興，人人欲以不勞而獲為目的，則吃苦云何？結果云何？故藉物資統制之法令，以繩此輩之逾閑敗度，誠亦大有必要。今日戰爭各國，如德如英如日如俄，何國不謀物資之節省與統制，更何國不以強制命令行配給辦法，富足如美國，近日對於橡皮與汽油，亦已呼號節用矣。世界至貧之國，莫如我國；然享受之自由，莫如我國，生活之腐爛，世界亦莫如我國，象之充斥，則我國且首屈一指，嗚呼，中國之大，何奇不有？今當獻歲發春，願我人以最大之決心，杜絕此種不合理之現象，去國人之劣點，就是新國民運動的實行

德集中重兵猛攻
伊爾曼湖及列寧城
正與兩地俄軍展開激戰中
克里米亞已轉暖紅軍反攻失敗

（柏林八日中央社電）據海通訊、此間軍事權威方面昨午宣稱、東線前方無變化、克里米亞方面已入春季氣候、俄軍關於刻赤及塞巴斯托波爾作最後之反攻、已歸無效、頓納資方面敵之反攻亦遭拒回、德方現集中軍力於伊爾曼湖及列寧城、上述兩地皆在激戰中、又軍事權威方面宣稱、德機前日猛襲伊爾曼湖南部、自晨至夜、於某處曾投彈二百五十餘枚、俄空軍已失阻止德機行動之能力、德機且以低飛轟炸敵軍事集中地、以為德陸軍開拓進攻路線、收獲異常戰果、

（柏林八日中央社電）據海通訊、此間軍事權威方面發表二月廿八日至三月六日德軍一週間之戰況如下、㈠東線方面、俄軍毫無進展、反攻之結果、只獲得自已損失之代價、此方氣候已漸溫暖、㈡克里米亞方面塞巴斯托波爾一帶之俄軍已被完全殲滅、于刻赤地帶、敵曾一度反攻、旋即被拒回、㈢北非方面、我方已建成新空軍根據地、故我機群可直接空襲尼羅河流域、及蘇彝士運河等地、上週亞力山大港、及該港附近之鐵路、及蘇彝士附近之空軍根據地、皆遭受猛烈之轟炸、㈣我機羣仍猛襲馬爾泰島、且阻止此間之水路交通、㈤二月一個月中、敵商船損失達五十二萬五千噸、其中為潛艇擊沉者達四十五萬噸、㈥本月之前數日中、敵於北美及中美海岸外、損失船隻八萬二千五百噸、㈦美自開戰以來、損失油船不下五十艘、

（芬京八日中央社電）據海通訊、芬軍發表戰報如下、芬砲兵向俄砲兵陣地猛轟、俄軍火儲藏庫二所、中彈爆炸、奧勒斯峽俄軍被擊退、芬空軍轟炸俄火車及鐵道、俄驅逐機一架及轟炸機二架被擊落、

埃及總理闡述政府任務

（昂哥拉八日中央社電）據海通訊、埃及總理昨日對新聞界發表談話稱、現政府之任務、為履行英埃條約、關於內政方面、此次新選舉為給人民發揮民權之一機會

土駐德羅兩大使最近均將返國
各方注意土對巴本案報告

（柏林八日中央社電）圖謀暗殺德駐土大使巴本未遂之要犯、業已當場炸死、據昂哥拉之德方消息稱、事後經土耳其警察當局搜索結果、知該犯為南國人、係多年共產黨之組織者、與蘇俄有密切之關係、土耳其警察當局、五日夜至六日晨、派多數警官至斯丹埠之蘇俄總領事館嚴密搜查、又據海通訊、此間外部昨日宣稱、土方調查謀殺巴本大使之報告、將引起全世界人士之注意、且稱、此事或與前發現之攻擊大使之事有關、（昂哥拉八日中央社電）據海通訊、土駐柏林大使基德氏、將于近期返國、土駐羅馬大使唐雷愛斐將返國、土羅水陸交通雖有困難、但貿易並未蒙受影響、又德駐昂哥拉軍事參贊羅德中將、昨離此返德、有所報告、

緬甸戰爭意義
日報道部員解釋

（東京八日中央社電）日陸軍報道部員平櫛少佐、七日下午在軍人會館之緬甸協會講演會中、以大東亞戰事與緬甸戰爭為題發表演說稱、㈠保守新加坡可壓制印度洋、目前因印度已喪失東方之保衛、日海軍可自由通過麻六甲海峽、進至印度洋、英國兵站基地將遇極大危機、緬甸與印度阿剌伯等民族呻吟於英國之桎梏下、已非一日、目前因東方之鐵戶新加坡、已為日軍佔領、西方之關門、在最近亦將為德義所佔領、此等民族當可脫離英國之羈絆、㈡英美兩國現軍火極端缺乏、即本國士兵之武器供給、已漸感困難、故緬甸援渝路綫、因無軍火運輸、現已全部喪失其價值、㈢英國之寶庫印度、所需之米糧及石油、柚木等材料、俱依賴緬甸供給、緬甸更能消化印度之輸出五成、俱有互相依存之關係、英國以往利用此關係、維持兩地之繁榮、然日軍精銳現已克服惡劣氣候與地勢之險惡、逐漸猛進驅逐英國之勢力、目前緬甸已歸入亞洲、故印度之輸出入、亦全部喪失、勢必發生極大變動、㈣由緬甸方面觀大東亞戰爭、則為該國脫離英國桎梏之絕好機會、以日本方面言之、此為奠定大東亞共榮圈之基礎、

日陸軍砲兵科亦採少年兵制
分別授以六種特技

（東京八日中央社電）日陸軍航空、通信、戰車各兵科、均早已採用少年兵制度、此等少年兵、於中日事變暨大東亞戰爭中、建樹殊勳、已為各方面所公認、今日陸軍省公佈、砲兵方面、亦採用少年兵制（本年度起實施）、使自少年時代起、即加訓練、充將來砲兵戰鬪之中堅人才、訓練之時、將分為六科、即：㈠測遠機之距離測量、㈡依音源標定機決定敵砲兵之位置、㈢攝影、㈣利用水中聽音機搜索敵艦船、并決定其所去位置、㈤用測高機測定飛機之高度、㈥用空中聽音機搜索飛行機、專修第一第二第三特技者、將入野戰砲兵學校、專修第四項特技者、入陸軍重砲兵學校、專修第五、第六項特技者、入陸軍防空學校、修業期限、一律二年、採用之後、以陸軍下士官志願者待遇、年齡限自十五歲到十八歲、畢業後、即以下士官之資格入隊服務、又此種下士官與航空戰車等少年兵同樣、經少尉候補者甄別考試合格者、得入陸軍士官學校肄業、畢業後、即任為少尉、以後并可昇級、

宋格仍任泰首相
正進行組織新閣

（曼谷八日中央社電）宋格蘭內閣總辭職、泰國政府七日即命宋格蘭為後繼內閣首揆、組閣工作、最早預定八日完畢、又泰宣傳局發表公報稱、「此次內閣之總辭職、為適應現在事態、現為有改組內閣之必要、且為適當之措置、故行總辭職」

土將強迫船隻保險
因黑海上屢遭襲擊

（斯丹埠八日中央社電）據海通訊、黑海土輪屢遭襲擊、當局正考慮強迫船舶保險、

緬甸戰綫猛進之日軍

共千二百餘架
一年來德擊落英機
兩月來在美沿岸沉船九十八艘

（柏林八日中央社電）據海通訊、此間軍事權威方面昨日宣稱、十二閱月以來、（自去年三月至今年二月）德機及高射砲隊、於德境及佔領地、共擊落英機一千二百一十七架、又於最近九個月中、在歐洲空戰結果、英損失飛機八百六十八架、同時德方只損失一百〇六架、成八與一之比、又據德國新聞社訊、德潛水艇、於本年一月以來、擊沉美國及中美沿岸之商船總計、為六十六萬三千五百噸、共九十八艘、其中油槽船五十六艘、總噸數為三十五萬五千五百噸、

日首相東條對國民廣播
闡明應付新形勢方針
對本屆總選舉意義作明確指示

（東京八日中央社電）日政府定四月卅日、舉行衆院議員總選舉、為決定總選方針、并檢討選舉對策之地方長官會議、亦已閉幕、玆正進行其他各種準備、今日為大東亞戰爭詔書第三個紀念日、東條首相為使國民認識大東亞戰爭之意義、特在首相官邸發表廣播演說、題為「告國民諸君」、闡明政府擬成立對付內外新形勢之議會之方針、盼全國國民協助、廣播辭中有云、「盼諸君以前綫將士之心為心、遂行翼贊選舉之責務」、又稱、「欲確立清新的強有力的翼贊議會、非選出最適當之人材不可、所謂最適當之人材、不僅要有優秀之學識經驗、并須是積極挺身為大東亞戰爭奮鬥之人物」、東條首相此語、蓋已將未來新議員之標準指示國民、期引起各界之注意、

滬甯波路前晚巨響
「偉宮舞廳」慘肇定時炸彈爆發案
傷舞客十一人日僑二人　當局正嚴密搜查兇犯中

（上海八日中央社電）滬公共租界甯波路「偉宮舞廳」、七日下午八時四十分許、突有定時炸彈爆發、場內牆壁電燈裝飾器具受損頗重、舞客十一人受傷、日人二人受傷、立即送醫院救治、一人因傷重斃命、警務當局、刻正嚴密搜索兇犯中、此案係殘留滬地之渝特務所爲、日憲警除積極杜絕此非人道暴行外、並希望市民協力安定生活、

正金銀行軍票掛牌　僅以新法幣爲限
中儲券百元兌軍票廿元　舊法幣交換按市場行市

（京訊）日來京中盛傳、日方當局決定自本月九日起、正金銀行軍票對法幣之掛牌、以中儲新法幣爲限、軍票對舊法幣之交換、以市場行市爲基準、今後軍票對中儲新法幣鈔百元之行市爲出二十元、進二十元一角二分半、對舊法幣交換率則未定、此項消息、刻已由本京銀行界證實、據謂、最近物價暴漲、胥因舊法幣不安、及渝方濫發紙幣所致、長此以往、民生困苦可虞、日方當局採取此項措置、純爲安定中儲新法幣之物價、區別中儲新法幣與舊法幣之價值、進而謀加強統制物資、進而謀分配物資與安定物價、趨入正常途徑、此舉實爲華中金融政策之重要變動、

中日文協粵分會　考選留日生　廣州十五名　汕頭取四名

（廣州八日中央社電）中日文化協會廣州分會、爲溝通中日文化、特公佈考選留日學生十七名、在本市考選十三名、高等組十名、中等組三名、汕頭市考取四名、高等中等各二名、經委託汕頭市政府代辦一切考選手續、本市考取生、定本月廿五日假廣東大學考試、留學期間、高等生爲五年、中等生八年、該會並對此次所取錄之留學生異常優待、除供予往返旅費醫藥費等外、另補助高等生每名每月一百元、中等生每月每名七十名、由該會駐東京辦事處招待及料理一切、

英氣候嚴寒　煤斤感缺乏

（瑞典京城八日中央社電）據海通訊、瑞典報紙載稱、英境內天氣嚴寒、煤斤奇缺、形勢異常嚴重、鑛業部長格林婁爾正設法開源、

卅八次「三八」婦女節　滬婦女界舉行紀念
—各婦女團體昨齊集兆豐邨　全體通過上電　主席致敬—

（上海八日中央社電）八日爲卅八次國際婦女紀念節、滬婦女會領導全市各婦女團體、於上午十時在愚園路兆豐邨六十九號大禮堂集會紀念、計劃農工教育學生職業家屬等婦女界代表四百餘人、社運會駐滬辦事處派代表金璧城出席指導、主席瞿、報告卅八次紀念節意義、繼由金璧城致訓、教表于晨演說、末宣讀上主席致敬電文、中午散會、全體往兆豐公園舉行野餐、藉資聯歡、席間各代表交換意見、井檢討今後婦女界對國家社會之應有努力方向、情形歡洽、迄四時許始盡歡而散、

書畫義賣展覽　昨圓滿閉幕

（上海八日中央社電）滬各界慶祝友軍佔領南洋大會、爲救濟南洋僑胞、曾於本月三日起至八日止、在市商會內舉行書畫義賣攝影展覽會六天、該展覽會所陳列之各項名貴書畫、均屬古今名人傑作、或各收藏家珍貴之品、自開幕以來、全滬各界名流前往參觀、並選購書畫頗爲踴躍、其熱烈救濟僑胞之忱、頗令人感佩、頃悉此次展覽成績非常良好、義賣總數共有四萬餘元、一俟彙集即呈送主管當局、匯寄南洋救濟僑胞、該展覽會於八日下午閉幕、

平清除英美文字運動　昨已開始實施
各區共組七十四隊出發工作

（北平特約通訊）本市一部市民、鑒於英美文字表現於街頭者、仍復不少、遂由各區發起舉行英美文字清除運動、各方對此無不同聲響應、五日上午、各自治區代表三十餘人、假市公署區務整理處召開討論會、協議實施辦法、當經決定即由各區組織英美文字清除隊七十四隊、每隊三人、於本月八日保衛東亞紀念日、開始清掃工作、井擬定實施方案如次

主旨　自大東亞戰爭爆發後、所有英美在華敵性武力以及權益、雖承友邦及時加以解除或管理、但其惡勢力本其侵略之野心、蔓延滋長、浸浸百有餘年、根深蒂固、即如英美文字一項、或因醉心西洋物質文明、或因依存歐美心理、於是形之於刊物器具者、所在皆是、當茲大東亞解放之際、此種情形、亟應加以清除、夫彼習染、還我舊觀、凡屬國人、諒具同情、我北京爲北方首邑、尤應首先推行此種運動、樹之楷模、茲定名爲「英美文字清除運動」、井擬定綱要及實施辦法、以資推行、

綱要　㈠本運動專以清除英美文字爲主旨、並不涉及其他事項、㈡清區公所輔導本運動、并編組清除班、担任清除工作、㈢清除程序、分左記兩期行之、第一期、對於戶外牆壁門窗及器具部分、第二期、對於印刷刊物部分、㈣清除方法、以調查、勸告、及報告主管官等四項分別行之、

實施　㈠第一期應行清除事項、一、爲便於英美人旅行或行動上、於道路或特定場所、指示之一切路牌或標記等事項、二、爲便於英美人交易關於商店之一切招牌廣告或發單收據等項、三、關於商標之具有英美文字者之整理對於已成製品、調查其數目井整理、對於未成製品、查明製造場所、勸告其不再附入英美文字井監察、四、關於其他崇拜歐美或故仿時髦一切器具上英美文字使用之調查井整理、㈡第二期應行清除事項、一、關於一切印刷品具有英美文字者之調查及整理、二、關於一切刊物具有英美文字者之調查及整理、（六日）

維也納下月舉行、歐報業聯合會議
會期兩日十國代表參加

（羅馬八日中央社電）據海通訊、去年十月間、於維也納成立之「歐報聯合會」、將於四月十日至十二日、在維也納舉行會議兩日、將有十國代表參加、

國民政府令
三十一年三月七日

行政院直轄市警察局組織法、着即廢止、此令、
茲修正省警務處組織法公布之、此令、
茲修正首都警察廳組織法公布之、此令、
茲制定各級警察機關組織大綱公布之、此令、

▽蘇糧管局召米商談話

（蘇州七日中央社電）江蘇省糧食管理局、前奉省府令、限十日內抑平米價、經於六日在該局召集省會糧食業商人談話、勸諭抑平市價、並請有關各機關參加、到各機關負責人、省府並特派第一科惠科長出席指導、當由處糧局長主席、報告召集談話之意義後、繼由惠科長致訓、旋交換意見、最後決定辦法四項、切實執行、

▽武進縣府催徵欠賦

（武進中央社訊）縣府以各區歷年田賦、或因環境關係、或爲催徵不力致積欠甚鉅、雖經令飭整頓、尚鮮成效、現爲積極催徵起見決定於三月內各旬、分限三期、將舊欠田賦從嚴催征、隨時報解、昨特分令各區長遵照辦理、

▽禾民教館指定實驗區

（嘉興中央社訊）縣立民教館、自本學期開始以來、爲日雖暫、對於各項事業之推進、頗見努力、已先後舉辦和運作文競賽、並由十三師聯合舉辦旭文盃小球賽、成積卓著、該館于日昨召開第十二次館務會議、出席館長張四維以下全體館員、經討論結果、㈠繼續舉辦後期民校、㈡舉行乒乓比賽、㈢指定中和街、竹籬弄、塔弄、張家弄、天寧寺街、大落北、北大街、集街、和平路一帶、爲推行民教實驗區、㈣擬訂民校輔導方案、召集各小學校長、舉行聯席會議、㈤着手整理農務　推由生計股負責計劃、

昭南島上宣撫班之活動

智利·產硝馳名於世
拉丁美洲各國介紹之三
·文弓·

南美ABC三大國，各有他們特殊的出產，阿根廷的「肉」，巴西的「咖啡」，雖然都是馳名當世，但是還趕不上智利「硝」的重要。

智利位於南美洲西岸，界乎安德斯山及南太平洋之間，成爲一條東西窄，南北長的形狀。其寬度平均約爲一百哩，長則達二千六百二十哩。全國面積不過二九六·七一七方哩，海岸線竟有二·九〇〇哩長。

更奇怪的就是，他的北部土地，既乾且瘠，寸草不生，似毫無價值之可言，然而全世界百分之九十五的硝酸鹽出產場所，都在這北部的達拉帕卡和安透法噶斯他兩州境內。據一九三八年的調查，在這兩州境內，共設有一百五十二座硝酸鹽礦廠，但是只有二十五座經常的開採，每月總產量約十萬米突噸。

碘的產量
全世百分之九十

藥劑中最普遍使用的「碘」，智利的供給佔全世界總產量百分之九十，這些都是由硝酸鹽製煉「智利硝」時的副產品。同時，智利的「銅」產量，在全世界雄據第二位。此外，艾泰卡瑪和哥昆巴西州（在前述二州之南），蘊藏鐵礦甚富，據估計約達十萬萬噸之鉅。在瓦巴銳叟的南面，煤層甚厚，共儲藏量約爲二十萬萬噸之譜。其他礦產如金，銀，鉛，鋅，錳，硼酸鹽，鹽，硫磺，大理石，及條紋瑪瑙之屬，產量亦甚可觀。

農業在智利國內亦甚重要，大規模的製酪場甚多，各種作物如小麥，大麥，燕麥，大豆，蘋果，甜瓜，梨，李，油桃，豌豆，及馬鈴薯等，產量均夥。釀酒業，在全世界佔第七位。

工業發達

最近十年來，智利的工業也相當的發達。一九三九年，政府又設立一個增進生產的組合，投資四千萬金元作改良生產之用，所以將來農工各業的前途，當更有長足的進展。

據一九三九年的調查，智利全國人口共計四·六三四·八三九人，除三萬名僻居安德斯深山內的土人外，大多數都是歐洲人種的苗裔。此塊地方原屬西班牙管轄，直至一八一八年時，經過八九年的革命奮鬥，始脫離羈絆而獨立。政體係民主制，大總統任期六年。凡男子在二十一歲以上，能寫讀者，均有選舉權。現任大總統賽達，當選於一九三八年十月二十五日，應至後年方始滿期。

現時其兵力：陸軍方面，由十九至四十五歲者，都有服軍役的義務。所有壯丁，約爲二萬人；海軍方面，計有戰鬥艦一艘，裝甲巡洋艦一艘，防護巡洋艦二艘，驅逐艦八艘，潛水艇九艘，及其他輔助艦若干，官兵平時約爲八千人。

前些日子的汎美會議，拉丁美洲各國大都懾伏於美國金元勢力壓迫之下，惟有智利和阿根廷屹然獨立，不肯放棄自己的主見，一任美國隨意操縱，實堪稱爲雞羣之鶴呢。

告渝方同業書
—南京特別市記者公會成立大會發表—

四年多的憂患流離、使我於諸位同業或老友、有深深的懷念、然我們相信此雖以政治見解和主張間、暫時分道揚鑣、但國愛家愛民族的精神、信並無二致、不過諸君所喊出來的衛國衛民的、實在已不是救國救民的良方、而是誤國誤民的毒藥、也許這不是諸君心裏所要說的真情實話、你們只是被「最後勝利」的高調所賣弄了、當今日致函諸君一傾積愫之餘、又不禁使我們心頭湧起無限的感慨與悲憤、朋友們、現在是發揮我們神聖使命的時候了、我們要認識時代、創造時代、而不要被時代所誤、被時代所愚弄、因爲我們走錯了方向是不要緊的、但我們應該有迷途知返的覺悟、不可一直的錯下去、

在上海租界未曾改觀、香港猶未陷落以前、英美帝國主義者、憑藉着特殊的傳統勢力、時時來阻撓和平、破壞和平、我們和運前面的新聞事業、很多受到他們直接間接的摧殘、同時從事和運報道的同業、更是常常遭受壓迫、往事不遠、言之痛心、

自從大東亞戰爭發動以後、英美兩國在東亞的侵略勢力、僅僅祇有兩個多月的時間、已經土崩瓦解了、這是東亞民族的光榮、也是我東亞民族爭取解放的良機、不但如此、帝國主義者侵略東亞的最後據點新加坡、也於二月十五日被日軍佔領、在這個被壓迫民族得到解放的重要關頭、我們東亞全民族應該團結起來、各盡各的力量、彼此真誠的合作、協力建設東亞的整個獨立和自由、這是絕無躊躇、毫無疑義的、

諸君不要徘徊、以爲今日參加得太遲了、須知全面和平是需要每個同胞負責的、建設東亞新生命是需要全東亞的民族起來奮鬥的、在目前情勢已變、事實瞭明的環境下、我們謹以極誠懇的態度、期待諸君的合作、以復興中國復興東亞、

南京特別市保險業同業公會啓事
敬啓者敝會准上海保險業同業公會議決通知自本年三月一日起增加火險保率改按新訂價目除分函本京各會員遵辦外合行登報通告本京惠顧各保戶知照 公鑒

招聘技術人才
大通興亞部隊政工隊招聘男女工作人員（有話劇宣傳及音樂舞蹈經驗者）待遇優厚有志可向慧園街新亞飯店三三號五日內上午八時至十二時面洽可也

內政部縣政人員訓練所招考縣長班學員通告
㈠學額：京滬兩地招考五十名㈡資格：凡具有左列資格之一經考試及格者㈠曾任縣長二年以上富有經驗者㈡曾任薦任官二年以上有確實證明文件者㈢國內外大學或專科學校習政治經濟或法律學業得有文憑者㈣有同等學力得有證明文件者㈢報名手續：㈠向本所報名處索取志願書履歷書介紹書證明書照章填寫㈡呈繳畢業證書或其他證明文件㈢最近二寸半身免冠相片三張㈣報名費貳元㈣考試科目：㈠筆試：黨義、國文、政治學概要、經濟學概要、法律學通論、外國文（日德英法文任擇一種）㈡口試㈢體格檢查㈤訓練期間：一年㈥待遇：受訓期內膳宿制服講義文具等費均由本所供給並每月給津貼國幣貳拾元㈦受訓期滿及格者由本所給畢業證書呈由內政部分發各省以縣長儘先任用㈧報名日期：自即日起至四月十日止每日上午九時至十二時下午二時至四時㈨考試日期：四月三四兩日（每日上午八時至十二時下午一時至五時）㈩報名及考試地點：本所（夫子廟內政部內）

大批標準黨國旗出售
茲有復興國旗公司監製三號至十號黨國旗數千面標準尺寸保不褪色現願照原來成本減折批售
代售處（南京朱雀路興業銀行）

南京特別市政府通告　府工字第二號
茲因招商承建清涼山道路工程凡領有本府工務局三十一年份營造業登記執照並曾承攬與本標相類之工程在五萬元以上而持有證件者均得按照下列規定前來本府工務局投標㈠投標保證金叁千元（不得標者開標後憑收據發還）㈡圖則費肆拾元（得標與否概不發還）㈢領標日期自三月五日起至三月十日止（須隨帶證件）㈣開標日期三月十一日上午十時在本府大禮堂當衆開標特此通告
中華民國三十一年三月四日　市長周學昌　工務局局長朱浩元

遺失聲明
逕啓者茲因敝莊遺失蚌埠福誠莊上南京信餘和記莊第一一二六號上開德豐莊抬頭匯票一紙計本月八號期法幣二萬八千元正除向信餘福誠兩莊聲明掛失作廢外特再登報鄭重聲明無論中外人等檢得此票一概作爲廢紙諸希 公鑒
下關德豐祥記莊謹啓

安民銀行召集股東常會並發給股息紅利通告
茲經本會議決於民國卅一年三月廿二日（星期日）下午二時在蚌埠棠園大廳召開第二屆股東常會凡本行股東務祈攜帶股款收據或證明文件到會出席如因事不能出席即希委派代表又本行三十年度股息紅利於三月廿三日起在蚌埠總行發給除專函奉達外特此登報通告並祈 公鑒
安民銀行董事會謹啓

中日文化協會　中日語文補習學校招生
㈠學額　中國語文　日本語文　初高各級五十名男女兼收㈡報名　三月九日起至三月十五日止㈢考期　三月十八日下午七時在本校舉行㈣章程　面取或函索㈤地址　香舖營中日文化協會學術組

上海特別市財政局通告
[illegible]

君怕生肺病嗎？

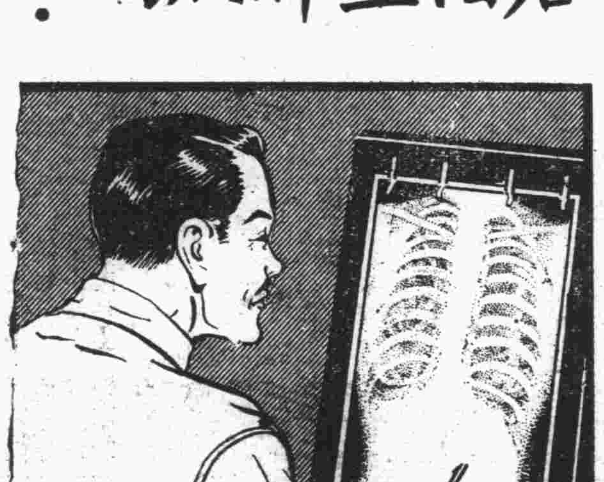

好力生
比目魚肝油精
爲肺病之勁敵
却癆補肺·治虛聖品
治療肺病首重營養營養充足則抵抗力强盛肺癆菌無由侵襲本品爲魚肝油精製劑中之最優良者療肺强身功效卓著任何同類製品不能望其項背
每公分含甲種維他命一萬單位丁種維他命一萬仁單位
信誼藥廠監製　藥房均售

八小時後之顯微鏡下

國產有機砒素製劑
新消梅素
驅梅殺菌·藥效靈速·注射後八小時·即可證實螺旋菌之殺滅與減少
主治　各期梅毒及各種變症·回歸熱·惡瘡·猩紅熱·頑癬·懸癖·各種螺旋菌病·及一切皮膚病等
新亞化學藥物研究所監製　新亞藥廠發行　各大藥房均售

龍牙刷
經久耐刷　脫毛包換
總經理　合興號
此牙刷係根據最新方法用機器製成其刷毛均依照齒行之凹凸度而排列故用之實較別牌爲舒適而衛生售價則又甚低廉

不怕肺癆　即有愛活
「愛活」結核免疫元
結核病治療及發病防止劑
適應症　潛伏結核、肺癆、腺結核、肋膜炎、腹膜炎、外科結核、氣管支喘息、皮膚結核、虛弱體質者、眼科結核
包裝　治療用一號　五管（大人用）　防病用二號　五管（小人用）
有馬·太繩·三創製　青山·博士
製造發賣總售處　有馬研究所
南京總發賣處　重松大藥房

重整陣營致力和運
京記者公會昨成立
褚外長林宣傳部長親臨致訓
大會發表宣言並肅電　主席致敬

南京特別市新聞記者公會、於八日下午三時、假中日文化協會建國堂舉行成立大會、會場佈置、簡單莊嚴、門首及禮堂均張掛「南京特別市新聞記者公會成立大會典禮」之紅布金字橫額、主席台上、中懸　國父遺像及國旗、室內電燈通明、輝煌燦爛、氣象莊嚴、左爲來賓席、紀錄席、軍樂隊席、右爲長官席及各報社社長席、四壁并張貼各種標語、計到國府長官外交部長褚民誼、宣傳部長林柏生、參謀總長楊揆一（林樹東代）、調查統計部部長李士羣（楊平代）、首都警備司令李讜一、京市長周學昌（陸善熾代）、首都憲兵司令申振綱（蔡祖裕代）、警衛總署署長馬嘯天、京市社運會副主任委員吳顯仁、宣傳部次長郭秀峯、指導司長劉石克、事業司長楊鴻烈、又來賓計到中報社社長羅君強、民國日報社社長秦墨哂、京報社社長葛偉昶、友邦方面到有日本大使館代表橋丸參事官、軍報道部岩崎部長、南京日本記者俱樂部代表村上剛、

開會情形

大會主席團爲許錫慶、張慎之、季鍾和、生萃齋、王羽中等五人、三時正、在軍樂鏗鏘聲中、大會宣告開幕、首由許錫慶領導全體行禮如儀後、旋致開會詞、次由王羽中報告籌備經過、繼由褚部長、林部長、周市長代表陸祕書長、京市社運會吳副主任委員等先前致訓、末由岩崎報道部長、日本記者俱樂部代表村上剛暨中報社羅社長等次第致詞、嗣即討論會章、并推選理監事、通過大會宣言、及臨時動議提案三則、旋即宣讀上　主席致敬電、宣讀告渝方同業書（見第二版）并高呼口號、奏樂禮成、最後全體會員憑證抽籤、交換禮物、

主席致開會詞

首由主席團許錫慶致開會詞、略謂、各位長官、各位來賓、今天是南京特別市新聞記者公會正式成立的日子、承各位長官、各位來賓蒞臨致訓和指導、我們覺得非常的感謝、非常的興奮、自從國民政府改組還都以後、首都的新聞記者數量一天一天的增加、大家都感覺到有一個共同的需要、就是組織一個新聞記者的團體、在以前會組織過中國新聞學會、中華報學會、但那都是學術的團體、偏重研究的性質、後來又成立了首都新聞記者俱樂部、但也祇是公餘同樂的性質、并不是職業的社團、經記者俱樂部全體會員的同意、一方面把俱樂部解消、同時進行籌備新聞記者職業的社團、也就是今天正式宣告成立的南京特別市新聞記者公會、我們工作的地點在首都、首都是全國政治的樞紐、中央一切政情、期望首都新聞記者用最迅速的最正確的方法、傳達到全國的民衆、中央政府好像是一個心臟、全國的民衆好像是全身的細胞、中央的政情要通過全國新聞記者的新聞網才傳達到全國各地的民衆、所以首都新聞記者瞻望前途、倍覺責任的重要、目前有二種工作需要我們努力以赴的、一種是推行新國民運動、一種是保衛東亞運動、新國民是針對舊國民而言、目前是一個大變動的時代、也是物質方面精神方面需要革新的時代、從每個國民做起、把舊的缺點除掉、向新的方向努力、新國民運動成功、也就是復興中國有希望、而新國民運動的推行、第一要靠宣傳、在宣傳方面、有待於新聞記者今後的努力、今天是三月八日、也就是中央規定了每月八日爲保衛東亞紀念日後、正式實行的第一次、我們今天在這裏開會、同時不會忘掉在非律賓、在緬甸、在蘇門答臘、在爪哇前線奮勇殺敵的友邦將士、他們不是爲一個國家民族而戰、他們是爲整個東亞安危存亡而戰、我們雖然是新聞記者、不能持槍衛鋒殺敵、但我們不會忘掉我們本身崗位的工作、我們的工作就是把大東亞戰爭的意義向民衆作正確的指導、把大東亞戰爭的實況、向民衆作迅速的傳播、此後對於這項工作、同人當盡更大的努力、本會在籌備期間、承蒙主管機關期望之殷切、各社會團體協助之熱誠、我們除表示感奮外、今後更要依照着上面的話、用行動來表示我們的謝意、

長官致訓

褚部長致訓詞、略謂、今天本人參加記者公會成立大會、異常感覺興奮、蓋余前曾創辦報紙兼營印刷事業、過去亦一新聞記者也、距今已卅餘年、回憶前事、如隔一世、適聞主席團報告、得悉貴會經幾許階段始告成立、而今日參加者咸爲首都輿論界之權威、値斯大東亞戰爭展開與厲行新國民運動之際、諸位職責非常重大、希望本過去努力之精神、担負起此當前之重大使命、最後祝各位健康暨貴會前途發揚光大、次由林部長致訓詞（另錄）、繼由周市長代表市府陸祕書長、及京市社運會吳副主任委員次第訓詞、語多勗勉、

來賓致詞

岩崎報道部長致詞、略謂今日爲保衛東亞紀念日、欣逢貴會成立、意義至爲重大、國府還都已近兩年、各項建設均有進展、今天爲保衛東亞紀念日、汪主席曾發表談話、對中日合作、保衛東亞之意義、闡明綦詳、中日今後必須協力打倒妨害東亞之敵人英美兩國、現在日軍在南洋已有進展、今後吾人應協力打倒第二敵人之渝方云、

旋由日本記者俱樂部代表村上剛氏致詞、略謂、本日爲南京特別市新聞記者公會成立之日、本人代表南京日本記者俱樂部致祝辭、深爲榮幸、中國記者諸君、自國府還都以來、雖遭遇非常之困難、但依然活躍、吾等日本記者、對此深表敬意、本日首都記者公會成立、實現新聞界之大團結、以光分發揮言論之偉力、此爲中國新聞界所慶賀者、乘記者公會成立之機會、希望中日記者互相攜手、完成新聞之使命、尤其自大東亞戰爭發生以來、吾人對東亞復興、持有共同之口號與共同之信念、即殲滅英美勢力、解放東亞是也、上希望根據此共同之信念、在思想戰上、宣傳戰上及報道戰上、打成一片、以完成新聞記者之使命、在紀念大東亞戰爭發生之今日、首都記者公會舉行成立典禮、其意義實爲重大、敬祝其前途無量、

討論會章

由主席團許錫慶主席、關於會章第十四條常務理事七人改九人、常務監事三人改五人、第四條對事業組一項文字之修正、決議交理事會辦理、

理監題名

理事十七人、許錫慶、黃君匋、孫夢花、陳一峯、季鍾和、章建之、張慎之、倪蝶蓀、姚又文、滕樹穀、生萃齋、曹見微、王羽中、呂律初、周雨人、丁丁、陳大凡、監事十一人、張昭銘、關竹邨、黃盧生、錢國城、壽書華、祝紹康、金志浩、吳省吾、俞正燮、張劍秋、龐明纖、候補理事五人、鄭劍秋、許鐵彬、花香育、茅及仁、吳婉清、候補監事三人何章、王代昌、陳耀忠、旋即奏樂禮成、迄四時半始告散會、大會閉幕後、會員交換禮品、憑證抽籤、當時情況、極爲熱烈、

臨時動議

主席團提議發起組織全國新聞記者公會、團結全國新聞記者力量、加強發揮宣傳報導效能案、決議、通過、交理事會辦理、主席團提議擬請聘請下列各報社社長、副社長、總經理爲本會名譽理事、以利會務案、中央電訊社林社長、趙副社長、中報羅社長、沈總經理、民國日報秦社長、京報葛社長、時代晚報朱社長、中華日報許代社長、顏副社長、國民新聞李社長、胡社長、黃副社長、新中國報袁社長、平報金社長、決議、通過、交理事會辦理、會員陳大凡、黃君匋、陳一峯提議、㊀請主管機關通令提高記者待遇、至少與政府公務人員同其平衡、㊁請政府明定新聞記者銓敘條例、㊂保障記者職務、決議、通過、交理事會辦理、（中央社）

新聞記者公會成立大會宣言

我們需要團結、團結才能產生力量、今天本會的成立、是表示首都新聞界今後將以團結的行動、表現出更偉大的力量、

報紙是民衆的教本、記者是民衆的導師、我們的職務、不只將新聞作忠實的報導、而且作正確的報導、過去如此、現在如此、今後更應如此、

新聞記者過去在和平反共建國的運動中、曾盡相當努力、無論環境如何險惡、工作如何艱苦、但我們并不畏怯、并不退縮、而且適足以增強我們工作的信念和奮鬥的決心、現在國府還都已快到二週年、和平運動已從篳路藍縷而達到康莊大道的坦途、但距離成功還有相當的旅程、我們將以明誠堅毅的精神、實踐復興中國、復興東亞的工作、

目前有兩種運動正在展開、一種是推行新國民運動、一種是實現大東亞解放運動、推行新國民運動、才能復興中國、實現大東亞解放運動、才能復興東亞、我們將以此兩種運動、爲今後工作的目標、工作的重心、

南京是國都所在、全國政治樞紐、所以首都新聞記者的責任更加重要、首都記者公會早已名存實亡、我們適應事實的需要、重新整飭首都新聞記者的陣營、重新組織記者公會、今後同人將在最高領袖　汪主席領導之下、本着同一信仰、同一目標、向前邁進、以此共勗、謹此宣言、首都新聞記者成立大會、

肅電　主席致敬

首都新聞記者公會成立大會、肅電　主席致敬電云、國民政府　主席汪鈞鑒、國府還都、於茲兩載、鈞座具先知先覺之明、行救國救民之政、奠邦基於永固、期和運之完成、至德仁風、羣倫景仰、本會爲努力報導、團結精神、爰於本日正式成立、一致簽誓、今後當竭盡忠誠、擁護鈞座主張、促進和平、推行新運、謹電上陳、并申敬意、伏乞垂察、南京特別市新聞記者公會叩、庚（八日）

羅社長致詞
從此文人不相輕　更願同行莫嫉妬

本報羅社長致詞、略謂：「今天兄弟以報館掌櫃的資格來說幾句話、剛才已經有幾位先生說過、說記者公會在此時此地成立、可謂有了天時、也有了地利、但我覺得比天時地利更需要的還是人和、說到這裏、我剛剛看到會場的標語、覺得前兩條「全國新聞記者團結起來」「東亞新聞記者團結起來」、是最爲切要、因爲想要使新聞記者團結在一起、不能說不是一件難事、還記得年前新聞記者俱樂部成立之初、本人曾有兩句祝辭、現在再把它背一遍、「從此文人不相輕、更願同行莫嫉妬」、因爲文人相輕、自古已然、文人中最易彼此相輕的、要算新聞記者、你有一枝筆、我也有一枝筆、彼此都有一枝筆、也許不同者、只是一枝是鋼筆、一枝是中國毛筆而已、我不能夠做你所能做的事、你也不能做我所能做的、於是、彼此相輕、漸漸的也就彼此嫉妬、所以我的兩句祝辭、也就是今天我認爲新聞記者公會尤其需要的是人和、從前、我也是一個新聞記者、我和諸位是一樣的心情、不過、今天是以來賓的資格來參加、這對我是一則以喜、一則以懼、所喜者、我還能夠和諸位一起參與這個盛會、所懼者、我已經再沒有新聞記者資格來加入新聞記者公會、我羨慕諸位、因爲諸位的前途、比我光明的多、因爲諸位將來的發展比我遠大、今天的建國堂中、紅光罩滿、好像有人在這裏結婚、看諸位胸佩紅花、而帶喜色、也眞像是在做着一件喜事、我願諸位保持面上的喜色、大家緊密團結起來、努力前進」、

海軍部續招第四期新生

海軍部爲訓練幹部人才起見、續招第四期軍官學生八十名、除北平、廣東、漢口、威海衛等處採用保送辦法外、並於三月十五日起、在京滬兩地開始報名、所有書籍服裝膳宿等費、均由校供給、每月撥給津貼十二元、修業期間三年、畢業後派艦見習、每月餉給由七十元至八十元、成績優良者、得選派國外留學、以求深造、（中央社）

新聞記者公會成立大會會場一瞥

記者公會成立大會掇拾

我們從事新聞事業的一羣，從來就感覺得有一種急切的需要，這個需要，就是團結。團結才能產生力量，有了力量，才能担當重大的任務。

× × ×

「第四戰線的工作同志團結起來！」我們是同聲的高喊出這一句口號。在南京，這首都所在地的南京，從事新聞事業的一百多個工作同志，現在是已經緊密的攜起了手，親切眞摯的團結起來了。我們成立了一個「南京特別市新聞記者公會」，這個會的產生，是強有力的表示出首都的報人，今後將以團結的行動，表現出更強大的力量。

× × ×

昨天是保衛東亞紀念日的第一天，記者公會就在這有意義的日子，舉行成立典禮。

× × ×

一塊鮮紅的布，綴着「南京特別市新聞記者公會成立大會」斗大的金字，在初春的微風中，飄拂在中日文化協會的門首。

× × ×

汽車，包車，停滿在門外，標懸紅條，面有喜色的一大羣報人，熱熱烈烈的擠滿了一間不大不小的建國堂。這個會場裏，是多够朝氣蓬勃， 國父遺像，莊肅的高懸在兩面國旗的當中，主席台的四週，鮮花羅列，十數排椅子上，都坐滿了人。

× × ×

二樓的招待室裏，冠蓋雲集，褚外交部長長袍馬褂，鼻架眼鏡，態度相當風雅，林宣傳部長身御西服，精神飽滿，羅社長，剃光着頭，御咖啡色西服，神采煥發，笑容滿面，和藹中帶有一些瀟洒氣槪，還有岩崎報道部長，村上大阪每日支局長等外賓。

× × ×

三時正，大會開始了，各位長官在招待員接待下，光臨到會場，一陣樂聲，儀式開始，行禮如儀後，褚外交部長，林宣傳部長，羅社長先後致詞，勗勉有加，

× × ×

宣讀上 主席電及大會宣言，推選理監事後，全體高呼口號，一百多個人熱烈的情緒，雄壯的歡聲，益顯得充溢着蓬蓬勃勃的朝氣，

× × ×

大會散後，再有餘興，是同人禮物交換的抽籤，大家依照秩序，一個一個的把手投進一隻籤筒裏，拿出一個紙卷，再到領取禮品處掉換應得禮品，於是，一個一個人的手裏，都捧着一束東西，臉上都堆着愉快的歡笑，興高采烈的在夕陽西下的暮靄中尋向歸途。

記者公會成立了，今後我們在最高領袖 汪主席領導之下，本着同一信仰，同一目標，努力向復興中國，復興東亞之坦途邁進。

市商會設立工商復興委會
並協助辦理首都義勇警察

（本報訊）南京特別市商會理事長葛亮疇、自商會成立以來、對於各項會務、莫不竭力進行、茲悉葛氏以首都商業雖已逐漸回復繁榮、然距過去之情況、究屬尙遠、故最近特決定於會內設立工商業復興委員會、以便專司其事、所有籌備事宜、業已推定該會常務理事端木中卿及理事賈聘三負責辦理、現悉端木氏等已將工商業復興委員會組織規程擬妥、不日即可開始辦公、預料該會組成之後、於京市復興必多貢獻、并悉市商會以首都警察廳辦理義勇警察隊、有益商業之保障、關係殊鉅、故該會即擬與警廳方面協力進行、期使早日實現、確保商市安寗云、

照相業增價
旅館等業亦在醞釀中

（本報訊）近來百物昂貴、生活程度、日益增高、各業多在漲價醞釀中、聞照相業昨經同業公議、決於本月十一日起、按照原價遞加三成、并聞理髮、旅館等業、亦定本月十五日前後、增加二成至三成、以維開支云、

市宣傳處舉辦植樹宣傳週

（本報訊）市府宣傳處長薛豐、以三月十二日爲植樹節、轉瞬即屆、爲積極宣傳造林運動起見、現正開始舉辦植樹運動宣傳週、如電台播講、發貼植樹標語、及規劃其他有關植樹宣傳等事項、均在盡力進行中、屆時該處之演講隊、亦將全體出動宣傳、并將率領該處工作人員參加植樹典禮云、

毛絨襪兩雙失蹤　傭婦涉嫌被辭歇

（本報訊）李董氏、年卅二歲、淮城人、住陶李王巷卅二號、向在大悲巷十五號稽遜海家中幫傭爲生、平日老成持重、頗得伊主歡心、昨日傍晚、李傭將晒乾衣服收回摺叠之時、忽發覺主人之毛絨襪一雙失蹤、當即疑及同門徐姓新僱傭婦唐士華（年廿一歲、本京人）所偷、正當猶豫之際、又有同門胡姓傭婦梁彩鳳來告、亦於是時失竊毛絨襪一雙、李董氏以從無失竊情事、且日間又無生客來往、該新傭婦唐士華顯有偸竊嫌疑、當即至伊臥室盤詢、以其形色倉惶、遂將伊扭往該管警局、控告竊嫌、請求偵查、正當審訊之時、李傭主人稽遜海因失襪事小、商得胡某同意、到局自願撤訴、而徐某因士華行跡不檢、已予辭退、一場竊嫌案、乃告結束、

保衛東亞紀念塔　昨舉行動工典禮
宣傳部長林柏生親臨主持

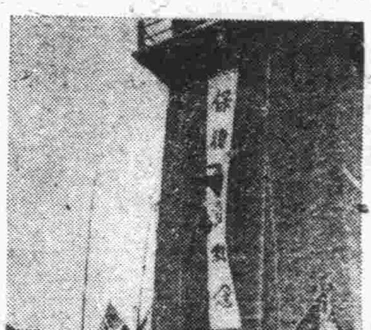

保衛東亞紀念塔舉行動工典禮時情形

保衛東亞紀念塔動工典禮、八日上午十時在林宣傳部長親臨主持之下隆重舉行、爲該塔位於鼓樓保泰街口、爲各幹路交叉匯合點、該地原有方塔一座、矗立中心、甚爲壯觀、此次宣傳部計劃改建、並命名爲「保衛東亞紀念塔」、特於中央頒布之第一次保衛東亞紀念日舉行動工典禮、涵義頗爲深長、是晨方塔四週國旗臨風飄揚、塔南置長桌、滿堆酒點、外交部褚部長、邊疆委員會羅委員長、日軍報道部岩崎部長、宣傳部郭次長各司長等、以及中外來賓、均蒞場參加盛典、四週民衆環立靜觀、情緒嚴肅熱烈、十時正、全體肅立、奏樂畢、林部長即將塔頂長方型「保衛東亞紀念」紅字白布一幅徐徐拉下、作爲動工之禮、旋即全體舉行互祝、攝影、奏樂、合唱保衛東亞之歌而宣告禮成、（中央社）

林宣傳部長訓詞

南京特別市新聞記者公會成立典禮、林部長訓詞大意如下、在新國民運動綱領頒發以後、正是要求全國民衆團結起來、將一切貢獻於國家的時候、首都新聞記者、爲了推行這個偉大的任務、首先有這樣團結的表現、是非常値得欽佩的、這個團結、不是爲了個人的職業、而是爲了整個的中國、整個的東亞、在欣慰之餘、意見要貢獻於首都新聞界的、有兩點、第一點、新國民運動所要求於我們的、是需要我們在自由職業上結成一個團體、擴而充之、將民衆團結起來、備成一個中心思想、由這中心思想、再形成一個中心勢力、這個中心勢力的形成、就全靠我們這般宣傳家、所以我們的責任、是非常重大的、第二點、記得去年在廣州舉行東亞新聞記者大會的時候、決定成立一個東亞新聞記者協會、但成立東亞新聞記者協會、第一步先團結本國的新聞界成功一個單位、然後各個單位再聯合起來組成東亞新聞協會、友邦現在已經有這樣的組織了、首都是政治文化的中心、希望以南京記者公會爲中心、逐漸擴充至全國、都能團結起來、在今日首都新聞記者公會成立典禮中、期望各位精神團結、將個人的力量貢獻到團體、以團體的力量、推動本國的新聞界、這是今天希望於各位的、

本報羅社長行開球禮　褚會長親臨給獎
解放盃球賽閉幕
中大包辦足籃球男女三冠軍　軍餘榮獲錦標強華獨佔鰲頭

羅社長開球時攝影

（本報訊）友軍佔領新加坡首都民衆慶祝大會、大東亞解放盃球類競賽、昨爲最後一日決賽、自上午十時起至下午五時止、計有足籃球五場逐鹿、賽來精采百出、觀衆極形擁擠、鼓掌喝彩之聲、震動白下路畔、二時正軍餘對警校之賽、敦請本報羅社長君強開球、四時強華對光華之賽、敦請中國體育協會褚會長開球、最後并由褚會長部趙司長主持給獎、結果、學校組足球中大榮膺盟主、男女兩組籃球仍由中大包辦冠軍、男女兩亞軍、由合作、男國師女分獲、民衆組男子籃球、軍餘榮獲錦標、亞軍則歸警校、簡易足球強華獨佔鰲頭、光首屈居亞軍、茲採錄各場戰績如後、學校組男子籃球、中大勝合作、廿六對十四、女子籃球、中大勝國師、五對四、簡易足球、中大勝模中、一對〇、民衆組籃球、軍餘勝警校、四七對四六、簡易足球、強華勝光首、一對〇、

外史氏評

昨日各場決賽、當以籃球爲最精采、無時不在驚濤駭浪之中、延長時間中軍餘以一分之差而挫警校、可謂幸運、按以往情形、軍餘可寫意獲勝、若以昨日演出而言、警隊實較軍餘爲高、軍餘鮑文沛傷手、任雨農無長力、只能偸冷飯、警隊王會青表演甚佳、鈴子亦不差、然警隊亦有致敗之由、㊀犯規太多、（過去裁判不若邵驥實力、亦有關係）㊁罰球不準、㊂籃下常演空城、冷飯時被人偸、至於雙方作戰、軍餘利在速戰、惟皆嚴守五人連防法、各有利弊、然無擋人等新戰略、此點値得改良者、一方有丘八熱熱、情緒如火如荼、延長時間未看至和平了結、羅社長從開球看至終場、欣然離場、熱心提倡、令人感奮、擬請二將來中報二週紀念、或組聯軍一隊作表演賽一次、當更有熱烈之演出也、

木匠家失竊　巧遇挑高籮
得線索物歸原主

（本報訊）木匠呂大洲、年卅三歲、本京人、住珠江路五十號、前日深晚、呂某正當睡熟之際、忽被宵小潛入家中、竊去鐵鍋二只、飯碗三個、迨黃粱夢醒、賊已逃逸、無法追捕、當亦自認晦氣、不予追究、孰料昨日午間呂某無意行經高家酒館地方、見一挑高籮者、担內有鐵鍋一口、磁碗三個、仔細一看、即爲日昨失物、當即將該挑高籮扭住盤問、據云、鍋碗係在雞鵝巷十二號左艾氏（年四十六歲、江寧人）手中購得、旋復同至雞鵝巷十二號查訊、艾氏矢口否認有售賣情事、呂某無法遂投警局報請追查、其時該挑高籮者以賊物、長罪乘機逃逸、左艾氏由警拘局嚴訊後、初尙抵賴、後以贓證俱在、無法推諉、結果除鐵鍋一口、飯碗三隻物歸原主外、並另賠損失費廿五元

無線電廣播

中央廣播電台廣播節目　呼號XGOA　周率六六〇　三月九日　星期一

上午
一一・〇〇　國歌　報告新聞
一二・二〇　歌唱
一二・五九　報時

下午
一・〇〇　報告新聞　日語
一・三〇　故事　裴行檢
一・四五　傳記　生活講座　家庭常識　京劇　連環套
二・〇〇　等
二・一五　報告新聞　南洋講座　南洋人民的宗教
三・〇〇　國文教授　四書
三・三〇　經濟新聞　轉播上海
四・〇〇　報告新聞
六・〇〇　休息
六・三〇　兒童教育
七・〇〇　日語講座
九・一〇　友軍將士節目
九・五〇　友邦僑民節目　報告新聞
一〇・三〇　歌唱　相思淚等　馨聲怡
一〇・二五　崐曲　長板坡
一一・〇〇　報告新聞
一一・一〇　京音大鼓
　　時事講述
　　預告節目
　　記錄新聞
　　國歌

商業行情
南京
雜糧　麥稻飛黃、黃豆昂達、計黃豆一百八十元有奇、小麥增爲一百七十元、綠豆一百三十五元、苞米一百十二元、

蚌埠
金融　飾金進一四五五〇元、出一六五〇〇元、紋銀進十二元、出十六元、日票每元折合法幣進五元、出五・〇八元、
食油　邇來青黃直上、昨市再度上升、計大漕由六百五十元增爲六百九十元、小漕及豆油、俱超七百元關外、仍呈挺進、

五洋
捲烟大前門四五〇〇元、大英一四〇〇元、老刀一一五〇〇元、司太飛九〇〇〇元、五華八二〇〇元、美麗二七〇〇〇元、三獅四〇〇〇元、快馬三八〇〇元、僧帽洋油四〇〇元、警鐘火柴五三〇元、日光肥皂五六〇元、

蕪湖
砂糖　黃糖五〇〇元、粗砂糖六〇〇元、赤糖五五〇元、冰糖六〇〇元、火柴龍舟七〇〇元、鴻福六二五元、上海六七〇元、雙錢六二五元、大華六六五元、瓜子濟魁三七〇元、

市府公布限價後　物價已趨回平
米市交易亦漸復常態

（本報訊）京市長周學昌、對於一般市政、均竭力推進、而於民食一項關心尤切、對於最近之物價問題、曾經數度飭員嚴密調查、并於日前召開物價評議會、訂定公布各項日常食用必需品之價格、飭由有關各業商人遵照辦理、不得私自抬高、同時并由警廳方面通飭所屬密切注意、該項規定價格、如商販有不遵限價出售、即予拘罰不貸、本報記者以此事有關民生殊鉅、昨特分別加以調查、據悉各項日常食用品、均已遵照定價發售、又關於米市情況、自經市糧管局長梅少樵秉承周市長之意旨、派員前往中華門外調查存底、并經市府召開會議、訂定分等限價後、各米商亦已無所用其慣技、市場交易恢復如常、米糧價格亦遵規定、此不特已使一般平民已無購米困難之感、抑且供應裕如、絕無恐慌之象、

鍾維義江氏維金啓事

本人有坐落戴家巷地產業經登記茲因買受該產上業主姜王氏章聲請執照兩角業已遺失除呈報外特此登報聲明作廢

遺失聲明

茲遺失中央儲備銀行第八七九號證章壹枚除呈請補發外特此聲明作廢　郁樹鈞啓

遺失聲明

[illegible]

遺失聲明

茲遺失調查統計部第一一七號職員證明書一紙除呈請補發外特此聲明作廢　李治平啓

本所添聘前上海紅十字會第二醫院婦產科主任張天慶醫師爲婦產科主任

鼓樓聯合診所

附設化學驗室接受各界委檢
主治：內外婦產兒皮膚花柳戒煙眼耳鼻喉各科
門診：上午九時至十二時下午三時至六時　出診預約
地址：鼓樓鍾銘子橋竹竿里九號

補血強壯
貧血　產前產後　慢性疾患
衰弱　病中病後　心身過勞
虛弱　先天不足　後天失調
（包裝）液劑　一五〇瓦　三〇〇瓦　五〇〇瓦
保利他民
各大藥房均有經售
2—9

自殺不遂情形最慘

離奇自殺案情節較小說尤奇

下走

人世間所發生的事件，無奇不有，偶爾不幸，發生殺害情事，人殺人已經够悽慘，而另外還有自殺的情事，尤其更慘，自殺是極不幸的事體，一個人走到自殺的路子，够何等可憐，乃自殺還不一定是件容易作的事，果然能求死就得死，還算是痛快，無奈有許多企圖自殺的人，求死還不一定馬上得死，有時服毒，或刎頸，或用手槍自擊之後，立時不一定能死，然而此時肢體已殘，或內部臟腑已傷，求死不得，求活更不可能，那樣纔算是極人世之至慘哩！

這宗事並不必故意虛構，古今中外儘有這類事實，吾國明朝福王時代，萬代景仰的史督師，在揚州被清兵攻陷的時候，就是一度自盡不死，部屬把他背負起來，向東門外逃走，中途被清軍截堵，史先生自稱「我史督師也」，遂爲清兵所殺。

近代學法律的人，講究判例，關於刑事案件的，熟讀判例之中，不少有趣味的奇案件，那是學法律者最喜歡讀的一門功課，看判例如同讀小說一樣，有時實在的離奇案情，比較小說還要有趣，怎能不歡喜閱讀。

西洋的刑事判例之中，離奇的自殺案件最多，有時情節離奇太甚，使人不敢相信是實事，但是並沒有半點僞造成分，人間的奇事，不儘有使人意想不到的事實，要以爲離奇，就認爲不會是眞事。

英人某用手槍自殺，子彈從太陽穴射入大腦的前部，據生理學說，人的大腦沒有知覺，不感覺疼痛，並且大腦前半雖受傷，也不至於立時致命，所以此人打進一個子彈之後，立時不得死，神智雖不十分清晰，但是也並不至於昏倒，此時他還記得與某朋友訂過約會，當天晚間還要到倫敦某街餐館中去吃飯，此人素守信用，性情拘謹，若不是拘謹人，就不會走上自殺之途了，他不肯失信於朋友，自殺既未曾死，只有前往赴約，到了飯館中吃了半個鐘頭的飯，這時槍傷纔發生效力，坐在椅上閉目而死。

又一西人，奇想天開，打算使用一種人所不用的方法自殺，於是他取了一把重錘，自己向自己的太陽穴中，釘進一條長釘，這條長釘從頭的一面直通到另一面，也從太陽穴中穿出，露出外面有半寸長，然而這樣他居然還不死，於是他又拿一條長釘，從頭的前面釘進去，釘進第二條釘後，仍然不死，他此時萬不得已，跑到一個大夫家中，去請教辦法，但是大夫一見，不知所措，正在驚慌戰慄，還想不出如何處理之際，那位自殺者坐在椅上，纔如願以償，棄世而逝了。

這兩件奇事，都連累了朋友，歸了法院，前一件連累了一同吃飯的友人，後一件連累了大夫，嗣經詳細研究，才證明出確係自殺，不是他人害死，因爲歸了法院，才成了判例，供人閱讀，不然我們也無從知道這類有趣的奇事。

文人與時代

文人學士這一階級，在人羣中處於一種微妙地位。但自人類有了文化以後，這一階級，便永遠存在。好比天畔雲霞，地上林泉，從表面看來，以爲不過是點綴風景之品。可是天氣要有什麼變化，雲霞必見示之兆。地脈要有什麼榮枯，從林泉上亦可以先表現出來。所以氣候突變，雲霞爲之異色，地脈將竭，則林泉必然先枯。文人學士之於人羣亦然。

盛世之文人學士如春鳥，叔世之文人學士如秋蟲。若末世者，則寒鴉凍雀，號寒蟲也。大自然的運行，大概是古今如一的，所謂「天人相與」，人類紓慘之氣，與天地息息相通。（董仲舒的話）恐怕是文人們自己覺着了不得的一面之詞。而人類造成的氣運，則確乎有盛衰紓慘之分。從遠處說，可以把幾千年分爲一個階段，從近處說，亦可以把幾百年分成一個階段。今且先從近者說起，中國歷史上，大約每一姓較長之朝，如漢，唐，宋，明，清，都有個初盛叔季的大輪廓。其間之文人學士，所表現的成績，都如出一轍。以詩人言，如唐代之張九齡，陳子昂，代表一個時代。李白杜甫，代表一個時代。韋莊，馮延已，又代表一個時代。莫爲而爲，莫知其所致而致。在本身亦莫知其所以然。再以學人言，如清代之惠定宇，段懋堂，代表一個時代。洪北江，陳蘭甫，又代表一個時代。康長素，章炳麟，又代表一個時代。章康之不能爲洪陳，正如洪陳之不能爲惠段，秋蟲不必羨乎春鳥，亦如春鳥之不必笑乎秋蟲，亦各盡其時代之天職而已。

時代的輪子，亦如日球之有公轉私轉。今日之整個世界，從舊時代言，似乎是到了窮冬。若從新時代而言，則又是新時代之初春。我們固然不敢完全接受邵康節的「命數哲學」，若是斷章取義，姑節取他那「三千年爲一大世運」的話，則現代的世運，正是舊時代的成周之世。（以前之史，都不大可信，姑不論）於新時代則爲初春。乃是百蟄皆啓，萬卉萌動之時，認定世義，爲文人學士的，該如何的興奮而振作哩？

我們生在這新舊大時代交替之時，正不必鳴秋號寒，爲舊時代作應聲蟲。要轉過方向來，向新的時代開創。曾文正嘗言：「文章要有春夏氣」。這固然是從他的「古文四象」結論來的。但爲文言文，這「春夏氣」不單是科舉時代的迷信話，而確乎是本於世運。因爲「言爲心聲」，環境和時代造成的氣象，什麼人亦不能勉強。不過文人們感覺靈敏，能得風氣之先而已，并沒有什麼奇異也。

X女郎

素元作

（廿八）愛入骨髓

請注意「炸丸子一元一」

蕭納

讀報人假使每天讀完了電訊，新聞，副刊小品以後；在無聊中間，再讀一下報上刊登的大大小小的廣告，有時候也會發生奇趣！

不用說：館子裏每天把逐日的「菜單」，登在廣告上，只有規模最大，最有氣派的外國大菜館，他們才肯不惜工本的這樣辦。藉以引起好喫館子者的注意，而打動一般食客的「嗜好慾」。

現在物價貴了，普通人連光顧一次小館子都無此能力的，我想一定不少。近來夫子廟的館子，生意中也因此減色了許多，館老闆們也爲此着急吧？不勝其着急，上一[illegible]：「酥魚九角，白鷄一元四角，排骨一元，醬肚一元，二元八，炒合菜一元七角，炸丸子一元一……」等等，之類就在最近的經濟小廣告內發現了。打動顧客食慾的用意，和派頭十足的西菜館的菜單相同；不過開出來的菜單，未免小巫見大巫，「桂花」得多吧？

杜甫的詩

遠慮深憂，獨攜懷抱。託物寄言，全副精神。

剛克

歷來論杜甫詩者多矣！但大半只道着其優點的某一方面或一部分。批評本來是主觀的，各人的愛好不同，觀察亦不同，也有以杜詩中之[illegible]，穿鑿附會，而加以論證者，如清錢牧齋杜詩註是也。袁才子謂：「牧齋箋杜句之以小人之心窺君子之腹，穿鑿附會，令人欲嘔」，（見隨園隨筆）論詩而必欲探究其詩中事實之所指，其愚劣亦甚矣！朱子謂「杜詩佳處，有在用事造意之外者」，惟虛心諷詠乃能見之。元遺山謂「讀杜詩當如九方皋相馬，得天機於滅沒存亡之間，原不須屑屑分疏」。此語頗獲我心，我以爲對古人詩文，屑屑詳註，最爲要不得，凡大家決不屑爲此也。

王安石評杜詩謂：「悲歡窮泰，發斂抑揚，疾徐縱橫，無施不可，故其詩有平淡簡易者，有綺麗精確者，有嚴重威武若三軍之帥者，有奮迅馳驟若泛駕之馬者，有淡泊簡靜若山谷隱士者，有風流蘊藉，若貴公子者，蓋公詩緒密而思深，觀者苟不能窮其閫奧，未易識其妙處，夫豈淺近者所能窺哉！此子美所以光掩前人，而後來無繼也。」我覺到這些話未免太嫌空泛，並未道着杜詩的眞正好處。袁子才稱：「王荆公論詩，開口便錯」（隨園詩話）雖未免過激，亦以其對詩之見識不深也。

論杜詩者，多好與李白作比較批評，宋嚴羽滄浪詩話謂：「李杜二公，正不當優劣，太白有一二妙處子美不能道，子美有一二妙處太白不能作」。又謂「子美不能爲太白之飄逸，太白不能爲子美之沉鬱」。「少陵詩法如孫吳，太白詩法如李廣。少陵如節制之師」。「少陵詩憲章漢魏，而取材於六朝，至其自得之妙，則前輩所謂集大成者也」。也只是局部之比較評述，未盡詳備。

明王世貞謂：「太白以氣爲主，以自然爲宗，以俊逸高暢爲貴，子美以意爲主，以獨造爲宗，以奇拔沈雄爲貴。其歌行之妙，使人讀之飄飄欲仙者，太白也，使人慷慨激烈欷歔欲絕者子美也。」又謂：「太白筆力變化極於歌行，少陵筆力變化極於近體，李變化在調與辭，杜變化在意與格，然歌行無常蠖，易於錯綜，近體有定規，難於伸縮，調詞超逸，驟如駭耳，索之易窮，意格精深，始若無奇，繹之難盡，此其微不同者也。」

「公（指杜甫）原本忠孝，根柢經史，沉酣於百家六藝之書，窮天地民物古今之變，歷山川兵火治亂興衰之蹟，一官廢黜，萬里飢驅，平日感憤愁苦之況，一一託之歌詩，以涵泳其性情，發揮其才智，」杜甫一生，流離顛沛，身經安祿山之亂，又不被知於朝廷，避兵川湘，白髮蒼蒼，攜妻負兒，行於深山大窟之中，肅宗即位，自鄜州贏服，欲奔行在，爲賊所得，陷居長安，傷時思家，一一發洩於詩中。

趙翼說杜甫：「思力沉厚，他人不過說到七八分者，少陵必說到十分，甚至有十二三分者，其筆力之豪勁，又足以副其才思之所至，故深人無淺語。」杜甫之「思力沉厚」偉大不朽，一半亦由其不幸的生活環境所造就，他的詩充滿了當時沉痛的生活實感，充滿了他的生命。凡是無病呻吟的作品，總是極病弱極容易消滅的。杜甫寫詩是一點不馬虎的，句語極盡洗練工夫，正是「語不驚人死不休」，[illegible]

於詩的藝術，他重視如此，他以詩的藝術，能達到「清新」與「老成」，爲最高境界。對於庾信的詩，最爲推重。在春日憶李白詩云：「清新庾開府，俊逸鮑參軍」。[illegible]

教匪

當嘉慶年間，天理教之亂，曾普遍了河北，河南，山東，山西等省，尤以河北大興縣黨魁林清，竟發動了都門巨變，幾乎使內廷顚覆，時清仁宗駕巡白澗，而太監劉得才遂與林清勾結，供應宮廷情報，並爲布署一切，此外並聯絡另一太監楊進忠，偵探機密，乘京師無備時，聚衆起事。事雖未成，卻朝野震動，種下了後來王倫臨清之亂，以及徐天德，冷天祿等教亂之根源，輾轉川，王三槐，甘，鄂，陝等省，歷久始滅，終於有義和拳出，以扶清滅洋爲口實，闖下了滔天大禍，使中國簽訂了屈辱的辛丑條約，而賠款迄今猶未還清，實爲中國民族興亡的一個很大的關鍵。教匪之衆，多爲愚民，黠悍之徒，即假藉神聖，製造邪說，若有可資附會者，則更有辭可藉，以致愚夫愚婦墮其術中，無紀律可言，聚少而成多，雖說烏合之衆，但亦洶洶不可一世，以至於庚子拳匪之亂，竟有王公大臣附和，慈禧太后亦信之主之，可見其勢力之大。

按教匪之起源，東漢末張角黃巾之亂，即有雛形，而以明代劉通輩最著。均係假藉燒香拜佛，唸咒誦經，徐謀不軌。後來之白蓮教，八卦教，大刀會，以至天理教，再蛻變爲義和團，甚至民國十六年前後的山東河南安徽神槍會，小刀會，小槍會，均係以楊二郎，哪吒，孫悟空，豬八戒，秦叔寶，羅成，黃天霸，牛皐，武松等小說上人物相號召，在會之人，每人均有神附體，因會黨太多，沒有這麼多的神附，雖將封神，水滸，三國，西遊等書之有名人物盡數收羅，亦不够分配，頗感「菩薩荒」，於是便一神可附數十乃至數百之身，使解決了這個困難。

事變以還，魯蘇皖邊境刀會槍會林立，每一團體有擁衆數萬者，如二十八九年間蘇北淮漣泗一帶之刀會，即勢甚猖獗，首領爲一不識字之壯漢，事變前傭於人家，乘事變之機，造謠興事，廣收門徒，自稱祖師，竟能惑於鄉里，結成會黨，爲衆千萬。已則蓄姬納妾，建巨廈，購良田，出則坐巨轎，衣錦衣，隨從護衛動輒百千，均乘肥馬，而隊分五色，白衣人乘白馬，紅衣人乘紅馬，黑衣人乘黑馬，至整齊劃一，前呼後擁，猶若前清封疆大吏之出巡。且握生殺予奪大權，數百里內，祖師之言即爲法律，禍延兩年始息，其豫皖魯省類此之組織亦多。甚至至今猶有存在者，可見教匪不僅是歷史上的名稱，而且是當前的事實，也許是未來的禍根呢。×××

（廿六）絕妙的辟穀術

在這一時期中，林枚的唯一嗜好是賭，唯一的消遣方法也是賭，—賭的方法一共兩種：麻雀牌和詩謎，前者祇算「牧豬奴戲」，後者號稱文人鉤心鬥角的高尚娛樂，表面上，卻大有雅俗之分，雖然同樣是賭博，同樣是窮兇極惡的拿金錢賭輸贏，而他對於賭的程度還極幼稚，賭的結果總祇有輸，輸！常常把一個月做文字勞工辛辛苦苦換來的薪資，在幾個鐘頭裏齊輸完，再到會計處低頭陪小心去借下一個月的薪水，率性輸一個痛快，方纔死心塌地的睡得安穩！衣袋裏輸得空空如也，往往連上飯店的最低限度的錢也毫無著落，被迫祇好困守在報館裏吃那「食不知其味」的驚腳「遂飯」；再不然，便急中生智，硬着頭皮闖照茶房到附近熟識的菜館中去叫一碗什景炒飯或排骨菜飯來，「聊以果腹」，因爲這是做的「空頭」，每到必除帳，暫時可以用不「現金出口」，不得已的時候，就常常玩這一套「帽子戲法」！同事們熟悉他的情形，常笑說：「要推測小林身邊有錢沒有錢，不必開口動問，祇消看他是否在報館裏喫夜飯，就可以瞭若指掌了！這是極顯而易見的事實，決瞞不過我們的眼睛的」。的確，這是「一針見血」之談，林枚手頭稍微富麗一點，萬萬不會安分守己的躲在報館裏等夜飯喫，已經成爲鐵也似的定律了。

常人把喫飯當做民生重要問題，一日三餐，都有定時，不能遲延或節省，林枚卻好像從張子房學得絕妙的「辟穀術」，可以減少三分之二的食糧，每天總祇喫一頓飯，—單喫一頓夜飯！他度慣了上海人最時髦的夜生活，工作的時間固然規定在上鐙以後，做小說，發稿子，看大樣，直要忙到夜半一點鐘左右纔能休息；而他娛樂的時間開始，更遲在下半夜一兩點鐘之後。十二圈牌賭完，即或不再繼續四圈八圈，至早已經東方發白，是第二天的八九點鐘光景了。「三更燈火五更鷄」的中國古代文人生活，在林枚可說躬行力踐，歷數十年如一日咧；所以，晨光熹微，大街小巷高嚷著「倒馬桶」的當兒，別人都從睡夢中驚醒，預備起身下床，出門工作，認爲「一日之計」的起始，而他正意興歡暢「餘勇可賈」，還未到「日入而息」的睡眠時間呢！等到他倦極登床，解衣就寢，大約離尋常人喫午飯的時候業已相去不遠，—他的一頓午餐，以及下午的點心，就在白晝高臥中糊糊塗塗的免掉，倒也是一種荒年絕食期間的極好經濟方法？整夜的過度辛勞，身心都疲憊到了極點，這一覺起碼要睡到「萬家燈火近黃昏」，不是熱心的老茶房，再三跑來催他起床喫夜飯，他兀自沉沉熟睡在黑甜鄉中，不會就醒，連夜飯也都可以省下不喫咧！

標準丈夫

林鳳

「哪兒會嫌菜不好？這樣的獅子頭上哪兒吃去？據我想，大概也許碰見了什麼朋友，又一塊兒出去吃小館子了，何必這麼客氣？」

正說着，又詰從外邊進來了，一陣點頭招呼。

「喝！說着說着就來了。」馬少奶奶首先說話，那是在交際上從來不落後的。

「怎麼？誰罵我來着？」又詰由袋裏掏出煙斗來，裝上一斗煙抽着。王太太看看他，前襟上又添了兩塊顏料。

「那怎麼能罵呢？」史太太代替解釋，「我們是正在議論你們兩位實在太要好了。」

「何以見得？」又詰噴出一口煙來。

「你說。」史太太朝馬少奶奶一揚頭，

「我說呀？太太在這兒，因爲想先生，所以輸了錢；先生是個不打牌的，還得來陪着太太；我們也不是傻子，誰還看不出來？」說完，站了起來，到裏邊屋裏洗臉去了。

「你說這是不是笑話？」王太太問，「她們拏我開了半天的玩笑了，好像拏我當新娘子似的起鬨，氣得我老吃獅子頭，還不够本兒呢。祇有柳太太老實，不挖苦我。」幾句話說得挺漂亮，連又詰都笑了。

「你們這一對是眞好，我還有什麼可說的？」老實人也開口了。

「啊！那不行！」王太太喊了起來，「怎麼剛說的，就跟我過不去呢？」

「這才是公道在人心呢。」史太太也吃完了，用筷子指着王太太，「你多吃獅子頭罷，這是特爲你做的。」又對又詰說：「王先生不再加一點兒麼？」

「謝謝，我已經吃過了。」

說着，都已經吃完，歇了一會，又入座打上了。

「王先生，」馬少奶奶起着牌，「今天釣上了幾條？請我們吃一頓罷。」

「對不起！釣了三條小的，都有二寸多長，全餵了貓了。」

「聽見沒有？」王太太搖搖頭，「這就是釣了一天的成績。所以我就膩味這事，坐在那兒，連動彈都不敢，結果是沒有結果，你們瞧瞧他這個癮該有多大！」

（二十八）

中華 三時 六時一刻 九時半 周璇 主唱：種花曲 鍾山春 白雲 慕容婉兒 袁紹梅（主演） 換映名貴新聞 惱人春色 吞款身陷 迷戀被逐 博歡囹圄 美色家門 （反對買賣制度婚姻 嚴拒盲目戀愛追求）

韓蘭根 殷秀岑 一搭一檔傑作 上海淘金記 活的題材 噱來邪氣 抓着癢處 性命交關 監製 張善琨 編導 楊小仲 中華大戲院明日獻演

新中央大戲院 今日獻映：三時半・六時一刻・九時 李麗華 鄭重 楊柳 魂斷藍橋 斷腸人唱斷腸歌 相思人灑相思淚 肉體被汚 靈魂純潔 哀感頑艷 纏綿悱惻 無上悲劇

麗都大戲院 地址：建康路 定座電話二三四〇八 最低座價 十二元 八元 五元 二元 調劑精神 停演日場 李少春 白玉薇 余叔岩弟子文武全材 程玉霜高足青衣花衫 毛慶來 李寶奎 高維廉 蘇連漢 張海臣 李幼春 班世超 暨華慶社全體一百餘人一齊登台 今天夜戲 李少春 全部孫悟空 平津轟動一時 向隅太多 加演一場 全部十八羅漢鬭悟空 十八羅漢打武 十八羅漢出手 白玉薇 高維廉 拾玉鐲 白玉薇 賈松齡 女起解 明天夜戲

新中國 二郎廟 原大陶陶戲院 興亞話劇團 主演 葉秋心 李琳琳 臨別紀念 特別貢獻 香艷絕倫 骨子名劇 刁劉氏 下集 節約時間 三時 八時半 票價 對號二元 普通一元 軍警八角 兒童五角

國際劇場 陳娟娟 主演 武俠巨片 昨日鐵門已經擠破 江南小俠 緊張驚狀 痛快淋漓 同時加演 董戈金領銜 大上海歌舞團 六條大腿 飛齊十 三位歌喉 十轉宛 節約時間 二時半 五時一刻 八時 票價 一元 軍警六角 兒童一元二角

胡坤 啓事

何英祥遺失土地圖狀聲明作廢啓事

秦曉春遺失聲明啓事

交通部郵政儲金匯業局聲明作廢啓事

石玉書

呂鐵樵遺失抵押登記收據聲明作廢啓事

遺失圖章

陳德和遺失他項權利登記收據聲明作廢啓事

駿記 萬全酒家 特點 精美筵席 眞陳紹酒 風味園菜 名姝招待 新年新的貢獻 特製時新 味多種歡迎試試 地址貢院街九號 電話二三六五八

墨索里尼鋼筆尖

洪楊氏遺失抵押登記收據作廢啓事

寶德華遺失所有權登記收據作廢啓事

蘇州讀者注意 本報歡迎直接向本報蘇州分銷處定閱・隨到隨送・如在其他各處定閱當日不能送達者尚希鑒諒 接洽處 蘇州西中市江蘇日報內 張景雲